



# AUDIENCIA DE RENDICIÓN PÚBLICA DE CUENTAS FINAL

# 2017



# Compromisos 2017

MINISTERIO DE PLANIFICACIÓN DEL DESARROLLO

COMPROMISO

01

Consolidamos la planificación integral estatal

COMPROMISO

02

Seguimos la inversión pública y buscamos las mejores alternativas de financiamiento

COMPROMISO

03

Atraemos la inversión privada tanto nacional como extranjera

# 01

Consolidamos la  
planificación integral estatal

**Viceministerio de Planificación y  
Coordinación**

# CONTRIBUCIÓN AL PACTO FISCAL

1

- ❖ Diálogo conducido por la **Comisión Técnica del Pacto Fiscal** con el apoyo permanente del **Viceministerio de Planificación y Coordinación**.
- ❖ Finalizado en sus **cuatro etapas**, presentándose informes de cierre al **Consejo Nacional de Autonomías**.

## ETAPA 1 PREPARATORIA

- Definición del catálogo de información para la etapa de socialización.
- Aprobación de la propuesta de despliegue territorial.

## ETAPA 2 SOCIALIZACIÓN

- Socialización de la información del nivel central en los eventos territoriales desarrollados en los nueve departamentos.

## ETAPA 3 PRIORIZACIÓN DE AGENDAS

- Aprobación de las “Propuestas Metodológicas” Etapa 3: Priorización de Agendas.
- Socialización de programas y proyectos establecidos en el PDES y el estado de situación de la planificación territorial del nivel departamental y municipal en los nueve departamentos.

## ETAPA 4 ASIGNACIÓN E INVERSIÓN EFECTIVAS

- Aprobación de las “Propuestas Metodológicas” para el desarrollo de la Etapa 4.
- Identificación de factores críticos internos y externos para mejorar y agilizar la inversión pública nacional y subnacional.

## REGLAMENTACIÓN DE LA LEY DEL SPIE, SPO Y DIRECTRICES POA 2018

2

- ❖ Elaboración conjunta MPD-MEFP de la Norma Básica del Sistema de Programación de Operaciones, en el marco de la Ley N° 777 del SPIE, aprobado mediante Decreto Supremo N° 3246 de 05 de julio de 2017.
- ❖ Definición de las Directrices de Formulación Presupuestaria 2018 a través de la Resolución Biministerial (MEFP-MPD) N° 02 de 21 de julio del 2017.
- ❖ Conclusión del proyecto de Reglamento de la Ley No. 777 del Sistema de Planificación Integral del Estado de 21 de enero de 2016.

## ARTICULACIÓN Y EVALUACIÓN DE PLANES SECTORIALES Y TERRITORIALES PRESENTADOS

3

- ❖ Reclasificación e identificación de indicadores priorizados del PDES 2016-2020 a nivel de resultados, productos y procesos, basados en el enfoque de cadena de valor.
- ❖ Validación de los indicadores PDES 2016-2020, en coordinación con Ministerios, INE y UDAPE, en ejecución.
- ❖ Elaboración del Catálogo de programas y proyectos de las ETAs, para la articulación entre el Subsistema de Planificación y el Subsistema de Seguimiento y Evaluación Integral de Planes, en el marco del SPIE.

## GENERACIÓN DE REPORTES E INFORMES DE SEGUIMIENTO A LA PLANIFICACIÓN SECTORIAL/TERRITORIAL Y LA EVALUACIÓN DE LOS RESULTADOS DEL PDES 2016 - 2020

4

- ❖ Diseño conceptual y lineamientos metodológicos de Evaluación de Medio Término del PDES 2016-2020, en proceso de elaboración en coordinación con entidades del nivel central.
- ❖ Coordinación en la conformación y creación del Comité Interinstitucional de las Metas del PDES y de Desarrollo Sostenible – CIMPDS, mediante Resolución Multiministerial N° 001 de 30 de octubre del 2017, como instancia técnica responsable del seguimiento y monitoreo para el logro de resultados y metas del PDES 2016-2020 relacionados a los Objetivos de Desarrollo Sostenible – ODS

## ESTADO DE SITUACIÓN ACTUAL DE PLANES INTEGRALES NIVEL SECTORIAL

Tipo de plan	Ministerios Sectoriales	Ministerios Gestión Transversal	Universidades	Entidades sin Sector	Comités y Consejos
<b>PSDI</b>	<b>14</b>				
PSDI cumplidos	11				
<b>PEM</b>		<b>6</b>			
PEM cumplidos		5			
<b>PSDI Universidades</b>			<b>1</b>		
PSDI cumplidos			0		
<b>PEI</b>				<b>10</b>	
PEI cumplidos				9	
<b>PMDI</b>					<b>8</b>
PMDI cumplidos					8

TOTAL	CUMPLIDOS	EN PROCESO/ PENDIENTES
<b>39</b>	<b>33</b>	<b>6</b>



## ESTADO DE SITUACIÓN ACTUAL DE PLANES INTEGRALES NIVEL TERRITORIAL

### GAD

Gobernaciones	PTDI presentados	PTDI con normativa de aprobación	PTDI con informe
1 La Paz	1		1
2 Oruro	1	1	1
3 Potosí	1	1	1
4 Cochabamba	1	1	1
5 Tarija	1		1
6 Chuquisaca	1	1	1
7 Pando	1	1	1
8 Beni	1	1	1
9 Santa Cruz	1	1	1
<b>Total GAD</b>	<b>9</b>	<b>7</b>	<b>9</b>

- **9 con Informe de Compatibilidad y concordancia.**
- **7 con normativa de aprobación.**

### GAM

Departamento	Total GAM	PTDI presentados	PTDI no presentados	PTDI con normativa de aprobación	PTDI con informe
1 La Paz	87	72	15	30	69
2 Oruro	35	31	4	11	28
3 Potosí	40	40	0	33	40
4 Cochabamba	47	46	1	26	45
5 Tarija	11	11	0	6	10
6 Chuquisaca	29	27	2	14	27
7 Pando	15	15	0	11	15
8 Beni	19	11	8	4	7
9 Santa Cruz	56	52	4	30	48
<b>Total GAM</b>	<b>339</b>	<b>305</b>	<b>34</b>	<b>165</b>	<b>289</b>

- **289 con Informe de Compatibilidad y concordancia.**
- **146 con normativa de aprobación.**

## CONSOLIDACIÓN DEL DISEÑO Y FUNCIONAMIENTO PLATAFORMA INTEGRADA DE PLANIFICACIÓN PIP-SPIE

5

- ❖ Desarrollo del módulo del PDES 2016 - 2020 del Subsistema de Planificación
- ❖ Desarrollo del módulo sectorial del Subsistema de Planificación.
- ❖ Elaboración del diseño conceptual del módulo territorial del Subsistema de Planificación.

# GENERACIÓN DE CAPACIDADES, ASISTENCIA TÉCNICA Y DIFUSIÓN EN EL MARCO DEL REGLAMENTO DEL SPIE

6

- ❖ Asistencia técnica a 22 entidades públicas del nivel central del Estado y Entidades Territoriales Autónomas.
- ❖ Identificación de necesidades de capacitación y formación para el desarrollo de contenidos de formación académica.
- ❖ Alianzas para el desarrollo de capacidades institucionales:
  - Diplomado “Planificación del desarrollo integral para una cultura de resiliencia”. (VIDECI - EGPP).
  - Maestría “Preparación, evaluación de programas y proyectos en el marco de políticas públicas”. (UNIPOL).
  - Curso Modular “Generación de capacidades para el desarrollo de ciudades” que consta de cuatro módulos. (MPD – MOPSV - EGPP).
  - Curso Modular “Generación y fortalecimiento de capacidades de las autoridades y personal técnico de las ETAs, en planificación territorial”. (MPD – MPD - MP) .
  - Elaboración de mallas curriculares para la planificación integral con enfoque de género, gestión de riesgos y alerta temprana (en curso).

# GENERACIÓN DE CAPACIDADES, ASISTENCIA TÉCNICA Y DIFUSIÓN EN EL MARCO DEL REGLAMENTO DEL SPIE

6

Desarrollo de herramientas de apoyo: **Plataforma de Asistencia Técnica Virtual del SPIE** destinada a Entidades Públicas y sociedad civil

Se encuentran en elaboración **cortos de video y aplicaciones para móviles** orientados a socializar el SPIE

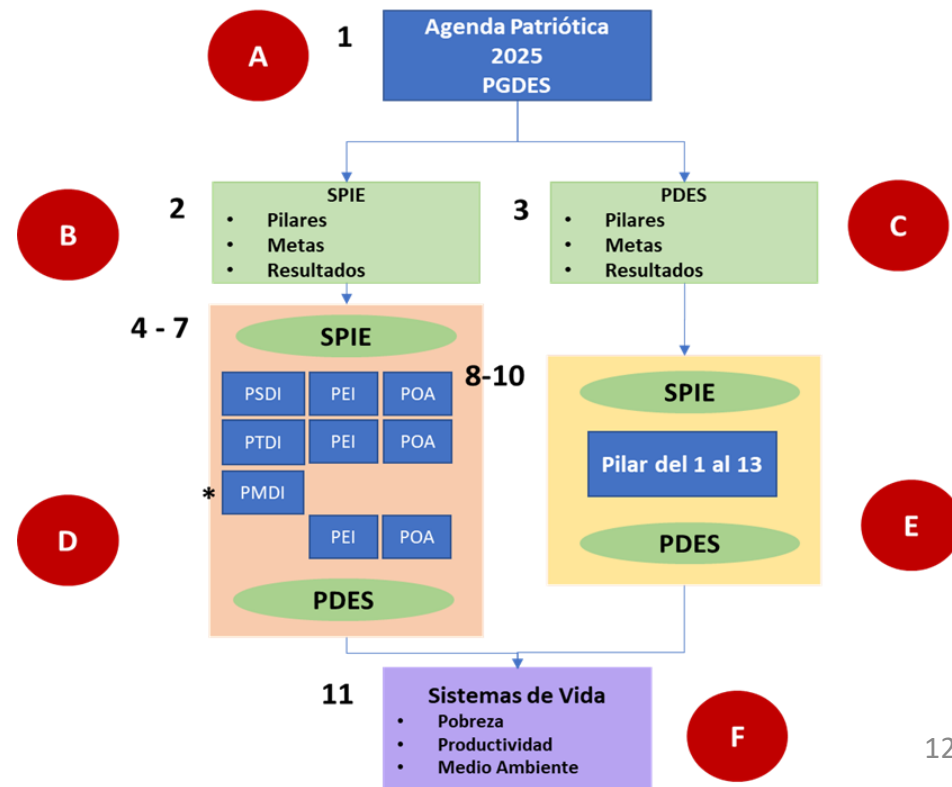

# ELABORACIÓN DE PROGRAMAS DE COOPERACIÓN 2018-2022 ALINEADOS A LA AGENDA PATRIÓTICA 2025, PDES 2016-2020 Y ODS 2030

7

- ❖ Elaboración y firma de convenio para la implementación del Marco de Complementariedad de Naciones Unidas para Vivir Bien en Bolivia 2018 – 2022 en coordinación con el equipo del Sistema de NN.UU, UDAPE, INE y los diferentes sectores.
- ❖ Se concluyó el diseño Programas País de cooperación articulados al PDES 2020 y la Agenda 2030 de las siguientes agencias de NN.UU:



- ❖ Se encuentra en ejecución la elaboración y conformidad de los Programas País de las siguientes agencias de NN.UU:



# INFORMACIÓN ESTADÍSTICA Y GENERACIÓN DE MAPAS PARA LA FORMULACIÓN DE POLÍTICAS DE IMPACTO SOCIAL Y PRODUCTIVO

8

## Herramientas para una planificación integral

- Procesamiento de información estadística por ciudad: vivienda, educación, salud, empleo, programas sociales, en revisión
- Visor geo-refenciado con información social por ciudad.
- Generación de **10 mapas** de pobreza de las áreas periurbanas de las 9 capitales de departamento y la ciudad de El Alto.
- Desarrollo del Mapa de Inseguridad Alimentaria a nivel de comunidad a través de tres componentes: Disponibilidad de alimentos, acceso a los alimentos y uso de los alimentos. Este trabajo se encuentra en etapa de revisión técnica junto a INE y UDAPE.
- Generación de mapas nacionales de usos de suelos.

## Coordinación Multisectorial para el seguimiento a la formulación de políticas públicas integrales

- Despatriarcalización
- Niña, Niño y Adolescentes
- Derechos Humanos
- Racismo y toda forma de discriminación
- Trata y Tráfico de personas
- Discapacitados
- Comité Técnico del Consejo Nacional de Alimentación y Nutrición (CT CONAN)
- Observatorio de Calidad Educativa (OPCE)
- Comité impulsor del Censo Económico 2018.
- Mesas técnicas sobre Línea de Pobreza y Categorías de Empleo.
- Comité para la Encuesta Niña, Niño y Adolescente (EH-ENNA 2016).
- Comité sobre la EDSA (2017).
- Programa Espacial Copérnico de la UE en Bolivia.
- Red de América Latina y El Caribe de Planificación para el Desarrollo (REDEPLAN).
- Informe País sobre la implementación del Consenso de Montevideo en Bolivia.

COORDINACIÓN Y SEGUIMIENTO PARA LA ELABORACIÓN DEL PROGRAMA PAÍS Y DE PROYECTOS INTEGRALES DE MEDIO AMBIENTE, BIODIVERSIDAD Y CAMBIO CLIMÁTICO EN EL MARCO DE LA POSICIÓN BOLIVIANA EN LAS NEGOCIACIONES INTERNACIONALES

9



- ❖ Creación del Comité Técnico de Evaluación de proyectos.
- ❖ Seguimiento a la elaboración de tres proyectos en coordinación con MMAyA.
- ❖ Elaboración del Programa País sobre Cambio Climático (en curso).
- ❖ Socialización de la Posición Boliviana en Cambio Climático y Medio Ambiente.
- ❖ Intercambio de experiencias con El Salvador.
- ❖ Acreditación del BDP como entidad nacional implementadora (en curso).
- ❖ Revisión y análisis de estado de situación de 10 Proyectos GEF aprobados o en implementación.

**Se realizó el taller con Entidades del Estado sobre mecanismos de financiamiento de fondos ambientales (FVC y GEF)**

# COORDINACIÓN Y SEGUIMIENTO A LA IMPLEMENTACIÓN DE PROGRAMAS DE INVERSIÓN Y ASISTENCIA TÉCNICA PARA LA ERRADICACIÓN DE LA EXTREMA POBREZA, MANEJO SUSTENTABLE DE BOSQUES Y DESARROLLO URBANO INTEGRAL

10

## PLAN VIDA II (KFW)

- Programación de 40 Proyectos de Inversión en 36 municipios de La Paz, Oruro, Cochabamba y Chuquisaca, con una inversión de \$us9.9 MM:
- Programación de 5 Proyectos de Preinversión en 5 municipios de Chuquisaca y Oruro, con una inversión de \$us650.000:



## PROGRAMA INTERSECTORIAL NEXO (GIZ)

- Acuerdo de Ejecución firmado.
- Informe de recomendación sobre selección de proyecto multipropósito validado por Viceministros.
- Plan Estratégico de Asistencia Técnica (PEAT) elaborado.
- Plan de acción inicial para proyecto multipropósito.
- Propuesta de Reglamento del Comité de Coordinación para presentación a Comité Estratégico de Viceministros.
- Propuesta de trabajar con CT-CONAN para selección de zona de pobreza.
- Inicio de actividades con multipropósito Misicuni.
- Identificación de zonas pobreza para implementación del Programa en los departamentos de Potosí y Cochabamba.

**NOTA:** No se intervino en el seguimiento a la implementación del Programa **PRO BOSQUE (GIZ)**, debido a que el mismo está siendo coordinado directamente entre la GIZ y la APMT, institución bajo tuición del MMAYA.



- ❖ Taller de ciudades inteligentes realizado en el MPD con la colaboración de la Empresa Estatal LH de la República de Corea.
- ❖ Elaboración de nota conceptual de ciudades sostenibles, inteligentes y resilientes para la cooperación sueca, LH Corea y el Banco Mundial.
- ❖ Conformación del Grupo de Análisis de Políticas Públicas sobre Ciudades liderada por el MPD con el apoyo de PNUD, UDAPE, MOPSV y otros.
- ❖ Elaboración de la propuesta de la política de desarrollo urbano por el VPC y el VMVU.
- ❖ Taller de presentación de la política con diferentes actores y ONU HABITAT.
- ❖ Propuesta de 5 municipios priorizados para intervenciones.
- ❖ Diseño del Plan de Trabajo en coordinación con el VMVU donde se identificaron 5 grandes acciones:
  - ❖ Diseño de la política nacional de desarrollo integral de ciudades
  - ❖ Elaboración de instrumentos normativos, financieros, técnicos y metodológicos
  - ❖ Generación de capacidades y fortalecimiento institucional y cultura ciudadana
  - ❖ Observatorio urbano
  - ❖ Intervenciones urbanas integrales
- ❖ Solicitud de información de intervenciones en el ámbito urbano, programas, proyectos, capacitaciones y plataformas informáticas a todos los sectores.



## Generación de instrumentos técnicos para la formulación y ajuste del Ordenamiento Territorial

- Elaboración del documento referido al Ordenamiento Territorial el cual comprende:
- Diagnóstico de situación actual.
- Situación del marco normativo.
- Estrategia para la consolidación del Ordenamiento Territorial nacional.

## Apoyo al MDRyT para la elaboración de los lineamientos metodológicos del Plan de Uso de Suelo Agropecuario y Forestal

- Análisis Técnico sobre la propuesta de Lineamientos Metodológicos para la elaboración de Planes de Uso de Suelos (PLUS) remitidos por el MDRyT.

## Apoyo al MDRyT para la elaboración de los lineamientos metodológicos del Plan de Uso de Suelo Agropecuario y Forestal

- Elaboración del documento referido al Análisis del Marco Normativo de la Gestión de Riesgos.
- Elaboración del documento referido a la situación actual, marco legal y estrategia de la Gestión de Riesgos.
- Elaboración del informe de Acciones Futuras de Gestión de Financiamiento en la temática de Gestión de Riesgos de Desastres.
- Desarrollo de propuesta para la implementación de la plataforma técnica, comités técnicos y mesas técnicas en coordinación con el VIDECI.

# 02

Seguimos la inversión pública y  
buscamos las mejores  
alternativas de financiamiento

**Viceministerio de Inversión Pública y  
Financiamiento Externo**

# COMPROMISO 1.

Promover la calidad de la inversión de las entidades públicas que ejecutan inversión pública a través de la asistencia técnica y capacitación en los procesos de gestión de la Inversión Pública y del Financiamiento Externo.



## Curso RBP:

Curso destinado a dar a conocer el contenido del Reglamento Básico de Preinversión, incluyendo sus partes resolutive y reglamentaria.



Curso SISIN WEB usos, aplicaciones, paso a paso el uso de la plataforma, Registro de Proyectos, Dictámenes, Seguimiento Financiero, Seguimiento Físico, Importación de datos y reportes por módulos



Directrices de inversión pública, ámbito de aplicación, Incumplimiento de las normas básicas, programa de inversión pública, Presupuesto anual, Proyecto de inversión pública, Preparación y evaluación de proyectos.

## Acciones realizadas:

### •Capacitación en el Reglamento Básico de Preinversión:

N°	ENTIDAD	DURACIÓN	N° DE PARTICIPANTES
1	MINISTERIO DE DEFENSA	40 horas	42
2	MINISTERIO DE MEDIO AMBIENTE Y AGUA, VICEMINISTERIO DE AGUA POTABLE Y SANEAMIENTO BÁSICO	2 horas	11
3	AUTORIDAD PLURINACIONAL DE LA MADRE TIERRA	8 horas	29
4	UNIDAD DE COORDINACIÓN DE PROGRAMAS Y PROYECTOS (UCPP) - MEFP	8 horas	19
5	EMPRESA ESTATAL DE ADMINISTRACIÓN DE SERVICIOS PORTUARIOS - BOLIVIA	4 horas	20
6	GOBIERNO AUTÓNOMO MUNICIPAL DE VILLA MONTES	8 horas	75
7	GOBIERNO AUTÓNOMO MUNICIPAL DE SACABA	8 horas	47
8	GOBIERNO AUTÓNOMO MUNICIPAL DE EL ALTO	8 horas	32
9	GOBIERNO AUTÓNOMO DEPARTAMENTAL DE ORURO	8 horas	89
10	GOBIERNO AUTÓNOMO MUNICIPAL DE POTOSÍ	8 horas	25
11	GOBIERNO AUTÓNOMO DEPARTAMENTAL DE ORURO – STRIA. OBRAS PÚBLICAS	8 horas	44
12	GOBIERNO AUTÓNOMO MUNICIPAL DE LA PAZ – ESCUELA DE GESTORES MUNICIPALES – PRIMERA VERSIÓN	8 horas	34
13	GOBIERNO AUTÓNOMO MUNICIPAL DE LA PAZ – ESCUELA DE GESTORES MUNICIPALES – SEGUNDA VERSIÓN	8 horas	44
14	GOBIERNOS AUTÓNOMOS MUNICIPALES DEL DEPARTAMENTO DE LA PAZ (organizado a través del Instituto de Desarrollo Regional de la UMSA)	16 horas	112
15	ENTIDADES TERRITORIALES AUTÓNOMAS Y OTRAS ENTIDADES DEL DEPARTAMENTO DE COCHABAMBA	4 horas	108
16	ENTIDADES TERRITORIALES AUTÓNOMAS Y OTRAS ENTIDADES DEL DEPARTAMENTO DE PANDO	4 horas	35
17	ENTIDADES TERRITORIALES AUTÓNOMAS Y OTRAS ENTIDADES DEL DEPARTAMENTO DE CHUQUISACA	4 horas	73
18	ENTIDADES TERRITORIALES AUTÓNOMAS DEL DEPARTAMENTO DEL BENI	4 horas	44
19	ENTIDADES TERRITORIALES AUTÓNOMAS Y OTRAS ENTIDADES DEL DEPARTAMENTO DE SANTA CRUZ	4 horas	72
20	ENTIDADES TERRITORIALES AUTÓNOMAS Y OTRAS ENTIDADES DEL DEPARTAMENTO DE TARIJA	4 horas	45
21	ENTIDADES TERRITORIALES AUTÓNOMAS Y OTRAS ENTIDADES DEL DEPARTAMENTO DE POTOSÍ	4 horas	88
22	ENTIDADES TERRITORIALES AUTÓNOMAS Y OTRAS ENTIDADES DEL DEPARTAMENTO DE LA PAZ	4 horas	58

### UNIVERSIDADES AUTÓNOMAS

MPD-VIPFE

23	UNIVERSIDAD MAYOR DE SAN SIMÓN	8 horas	82
24	UNIVERSIDAD MAYOR DE SAN ANDRÉS -INSTITUTO DE DESARROLLO REGIONAL	16 horas	114
25	UNIVERSIDAD PÚBLICA DE EL ALTO	12 horas	60
		<b>TOTAL</b>	<b>1.402</b>

**•Capacitación en el SISIN -WEB, Modificaciones Presupuestarias, Catálogo de Proyectos:**

N°	Dpto.	Capacitación	Asistencia Técnica	Total Personas
1	La Paz	103	74	177
2	Cochabamba	169	100	269
3	Santa Cruz	260	218	478
4	Tarija	97	31	128
5	Beni	251	0	251
6	Potosí	107	43	150
7	Oruro	115	19	134
8	Chuquisaca	119	60	179
9	Pando	50	46	96
<b>TOTAL</b>		<b>1.271</b>	<b>591</b>	<b>1.862</b>



**NÚMERO DE EVENTOS REALIZADOS:**

N°	Dpto.	GAM	GAD	OTROS (Universidades, Empresas de agua, Empresas Municipales)	TOTAL EVENTOS
1	La Paz	96	2	8	106
2	Cochabamba	84	2	11	97
3	Santa Cruz	106	2	6	114
4	Tarija	22	2	0	24
5	Beni	38	2	5	45
6	Potosí	64	2	4	70
7	Oruro	70	2	5	77
8	Chuquisaca	38	2	6	46
9	Pando	30	2	2	34
<b>TOTAL</b>		<b>548</b>	<b>18</b>	<b>47</b>	<b>613</b>

Capacitación PGE-2018	Personas Capacitadas	Personas Asistidas Técnicamente	Total
Entidades del Nivel Central	<b>1.246</b>	<b>608</b>	<b>1.854</b>



## a) Capacitación mediante Herramientas informáticas:

El Portal del Programa de Capacitación Permanente (PCP), permite a los usuarios del SISIN Web acceder a diferentes cursos en línea en el ámbito de la Inversión Pública.

**Sitio oficial:** <http://pcp.vipfe.gob.bo/>

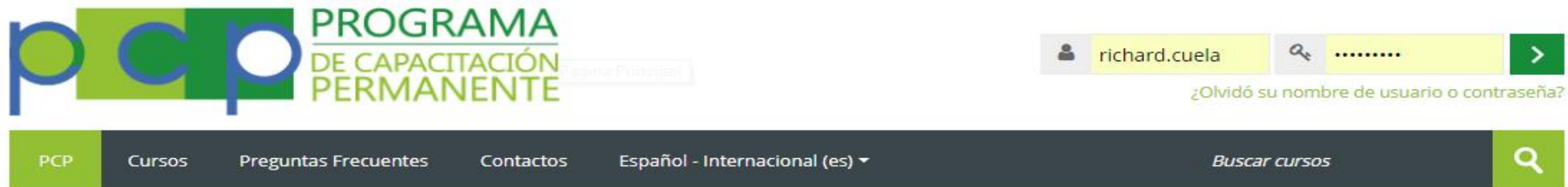

**Bienvenidos/as a la plataforma Moodle PCP**

Adicionalmente, través de los portales de redes sociales del VIPFE (Facebook Twitter, Youtube y LinkedIn) se refuerzan los conceptos técnicos y el módulo de seguimiento a las distintas formas de capacitación permite evaluar los esfuerzos realizados en los distintos eventos de capacitación.

MinPlanifica Pcp

MinPlanifica Inicio

Actualizar foto de portada

Actualizar foto de portada

MinPlanifica Pcp (vipfe)

Editar perfil Ver registro de actividad 1

Biografía Información Amigos 1.610 Fotos Más



# COMPROMISO 2.

Realizar seguimiento físico y financiero a la ejecución de la inversión de las entidades públicas, a fin de lograr la ejecución de la inversión programada en el Presupuesto General del Estado (PGE) 2017.

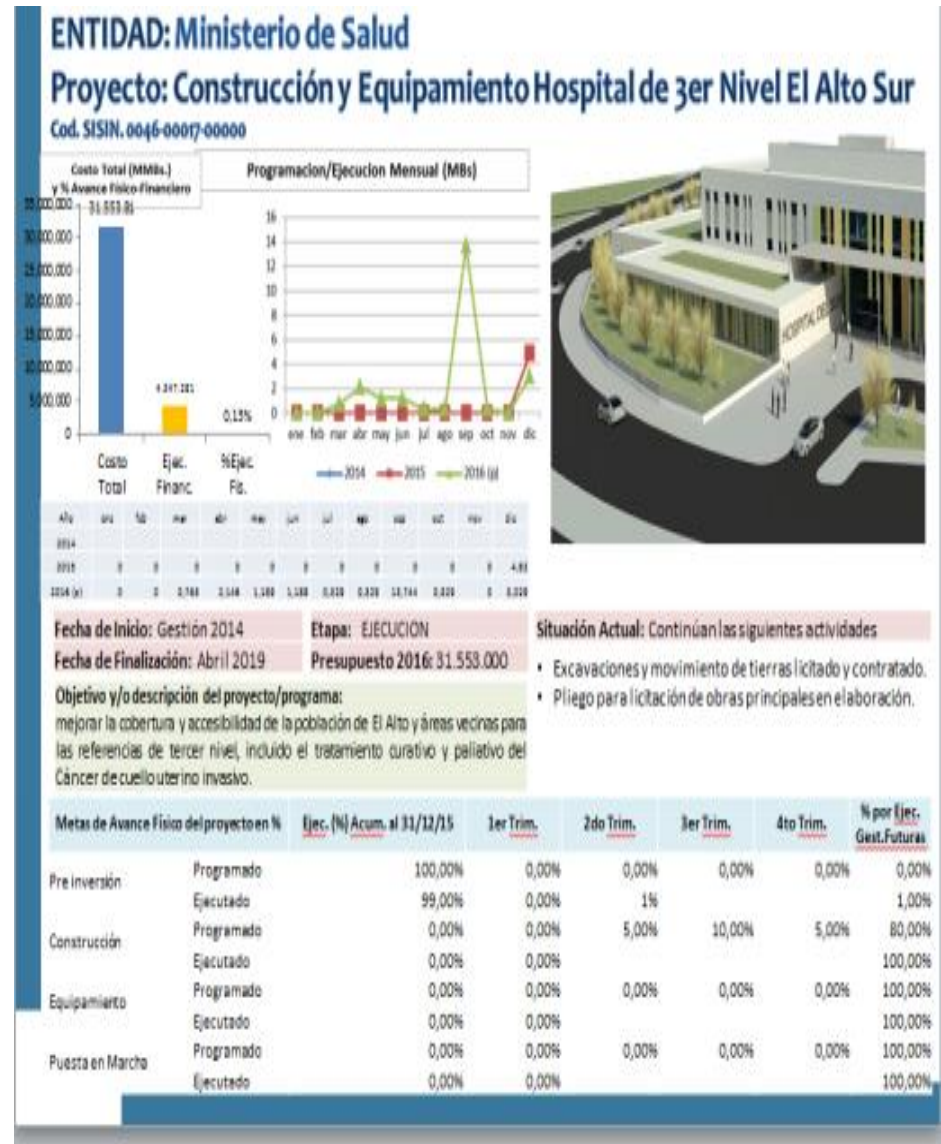

El seguimiento físico y financiero a la ejecución de la inversión de las entidades públicas se apoya en el Módulo de Seguimiento Físico del Sistema de Información Sobre Inversiones SISIN Web; para esto se implementó la Ficha del Seguimiento Físico que permite a las entidades registrar de forma mensual el estado de situación de los proyectos de inversión a su cargo y en particular a sus proyectos priorizados.

Asimismo, para el Seguimiento Financiero de los proyectos de inversión se implementó el Modulo de Alerta Temprana (de uso Gerencial) que permite visualizar de manera general y a detalle el nivel de ejecución financiera de los proyectos de cada Entidad.

Estado Plurinacional de Bolivia  
Ministerio de Planificación del Desarrollo - VIPFE

**Menu Principal**

- Inicio
- Alerta Temprana
  - Por Grupo de Entidad
  - Por Priorización
  - Listado de Proyectos
  - Reportes
- ReportesConsolidados
- Administración
  - Usuarios

**Listado**

**Parámetros**

Gestion\* 2017  
Ejecución cerrada a Marzo

Tipo Entidad\* -- Mostrar Todo --

Entidades\* 0291 - Administradora Boliviana de Carreteras

**Lista de Reportes**

Nombre	Descripción	PDF	XLS	GRF
01. Detalle de proyectos de la entidad	Seguimiento a los proyectos ejecutados por la entidad			
02. Comparación Programación Vs. Ejecución Financiera de la Entidad	Gráfico de cumplimiento de Programación y Ejecución Financiera de la entidad			
03. Reporte Sectorial de la Ejecución de la Entidad	Detalle de la Ejecución a nivel Sectorial			
04. Reporte por Tipo de Recursos de la Ejecución de la Entidad	Detalle de la Ejecución a nivel Sectorial			

### **Adición de proyectos y presupuesto 2017:**

Durante la gestión se incorporaron **13.547 proyectos adicionales** en el presupuesto, al 31 de octubre se llega a 21.793 proyectos.

TIPO DE ENTIDAD	Proyectos Inscritos en el PGE 2017	Proyectos Incorporados Durante la Gestión 2017	Total Proyectos Registrados Gestión 2017
<b>ADMINISTRACION DEPARTAMENTAL</b>	<b>1.079</b>	<b>324</b>	<b>1.403</b>
Empresas Descentralizadas Departamentales	18	2	20
Empresas Regionales	22	5	27
Gobiernos Autónomos Departamentales	1.039	243	1.282
Gobiernos Autónomos Regionales	0	74	74
<b>ADMINISTRACION CENTRAL</b>	<b>960</b>	<b>535</b>	<b>1.495</b>
Empresas Nacionales	166	43	209
Entidades Descentralizadas	557	206	763
Ministerios	237	286	523
<b>ADMINISTRACION LOCAL</b>	<b>6.055</b>	<b>11.878</b>	<b>17.933</b>
Empresa Municipal	104	58	162
Municipios Grandes	1.885	4.618	6.503
Municipios Pequeños	3.753	6.758	10.511
Universidades	313	444	757
<b>COFINANCIAMIENTO REGIONAL</b>	<b>272</b>	<b>690</b>	<b>962</b>
Fondos de Inversión	272	690	962
<b>TOTAL PROYECTOS</b>	<b>8.366</b>	<b>13.427</b>	<b>21.793</b>

## COMPROMISO 3.

Coordinar con los organismos de cooperación y los Ministerios Cabeza de Sector el financiamiento y ejecución de programas y proyectos en el marco de las acciones establecidas en el PDES.



## Créditos Comerciales y Concesionales, por FUENTES, 2017 (En millones de dólares)

### Financiamiento externo contratado (En millones de dólares)

Fuente: SISFIN

Tipo de Financiamiento	2017	%
<b>CREDITOS</b>	<b>1.944,8</b>	<b>98%</b>
Comerciales	960,7	50%
Concesionales	984,1	48%
<b>DONACIONES</b>	<b>55,0</b>	<b>2%</b>
<b>TOTAL</b>	<b>1.995,8</b>	<b>100%</b>

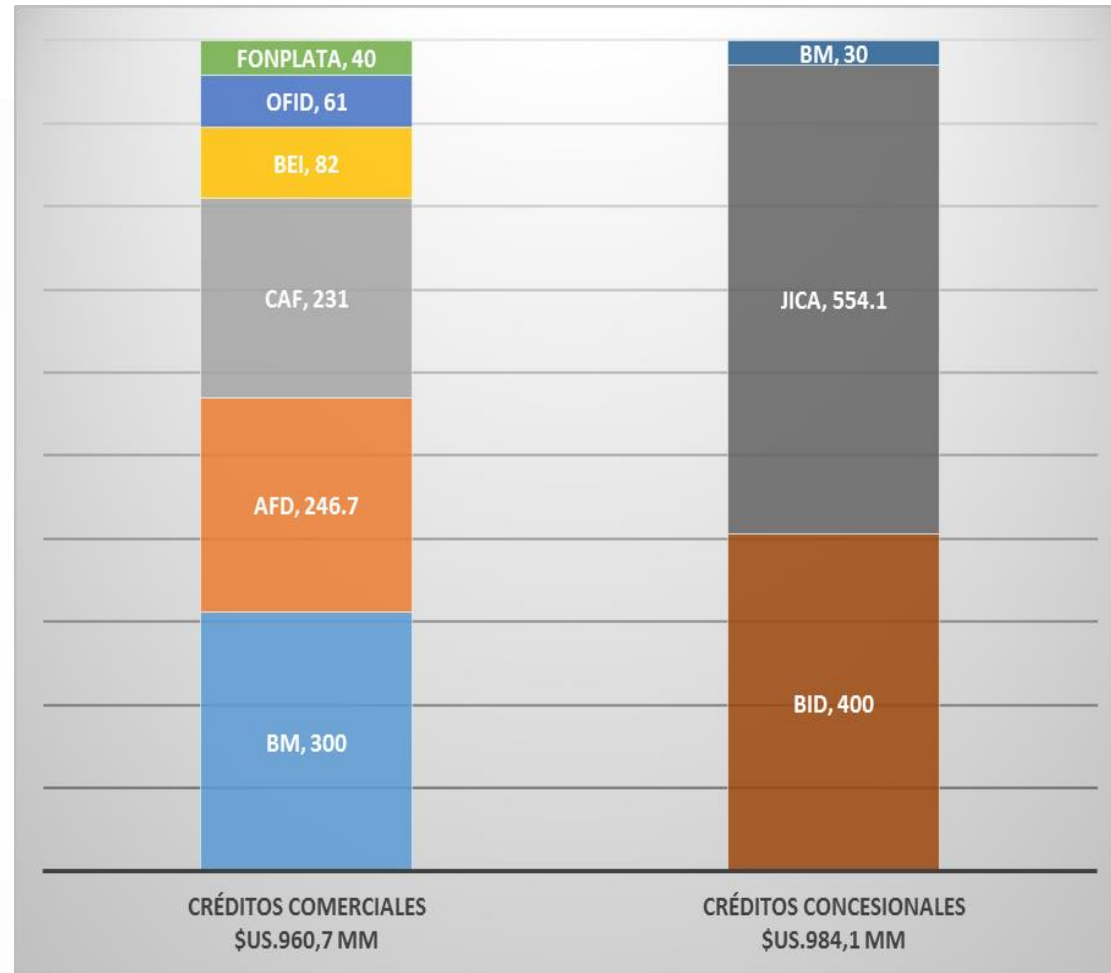

# FINANCIAMIENTO EXTERNO POR SECTOR

La captación de recursos de financiamiento externo durante esta gestión, muestra como sectores principales a:

**Energía** con un monto de \$us.748,7 millones (38%).

**Transportes** con \$us.432 millones contratados (22%).

**Medio Ambiente/Agua** con \$us.263 millones (13%).

**Agua Potable y Saneamiento Básico** con \$us.203,3 millones (10%).

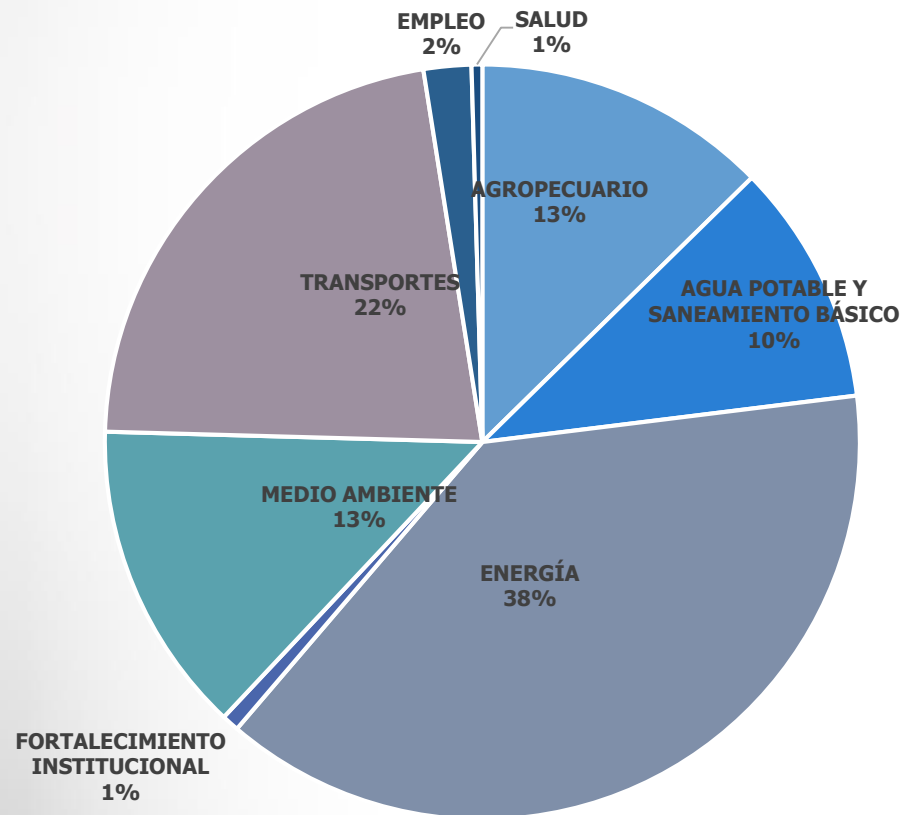

## COMPROMISO 3.

Simplificación, desburocratización y modernización de trámites relacionados con registros de ONG's nacionales y extranjeras, así como para la inscripción o actualización en el Registro Nacional de Consultorías (RNC).



## RESULTADOS OBTENIDOS

En el marco del Plan de Desburocratización de Entidades Estatales se implementó una Oficina Virtual para el Registro Único Nacional de ONG's donde los usuarios pueden hacer sus trámites 100% por Internet.

ANTES: el trámite tardaba un promedio de 126 días

AHORA: tendrá una duración de 20 días.

El Registro permitirá obtener información actualizada y transparente del trabajo que realizan todas las ONGs legalmente establecidas en nuestro país.

<http://ong.planificacion.gob.bo>

Logo: PD Estado Plurinacional de Bolivia MINISTERIO DE PLANIFICACIÓN DEL DESARROLLO

### Registro Único Nacional de Organizaciones No Gubernamentales

#### REQUISITOS DE INSCRIPCIÓN ONG

NACIONAL | EXTRANJERA

1. Personalidad Jurídica vigente.
2. Estatuto aprobado.
3. Poder Notariado del Representante Legal vigente.
4. Número de Identificación Tributaria (NIT) vigente.
5. Formularios 01 Identificación Institucional y 02 Programas y Proyectos debidamente llenados.

➔ GUIA DE USO | VER MÁS

#### Autenticación

NIT NIT inválido

Usuario

Contraseña

INICIAR SESIÓN

**DESBUROCRATIZADO**



# 03

Atraemos la inversión privada  
tanto nacional como extranjera

**Viceministerio de Planificación  
Estratégica del Estado**

Rumbo a la Nueva Gestión  
Empresarial Pública



## COMPROMISO 1

### Impulsar la atracción de inversiones nacionales y extranjeras.

- ❖ Se está **articulando** la información de **proyectos de inversión** con los diferentes sectores del País, para su **promoción** mediante las distintas **herramientas** que se encuentran en desarrollo.
- ❖ Para mejorar la retención de inversiones en el país, se elaboró una base de datos de **inversionistas actuales** en el País.



## COMPROMISO 1

### Impulsar la atracción de inversiones nacionales y extranjeras.

- ❖ Se desarrolló una **Página Web de Promoción de Inversiones “INVESTBOLIVIA”** que centraliza la información económica y legal relevante para los inversionistas y proporciona datos de contacto para una atención personalizada.



## COMPROMISO 1

### Impulsar la atracción de inversiones nacionales y extranjeras.

- ❖ Se realizaron **reuniones** con los diferentes **sectores**, para determinar los desafíos y fortalezas de cada uno al momento de atraer inversiones.
- ❖ Se **participó** en eventos internacionales en los cuales se socializó el marco legal que existe para la promoción de inversión y los **sólidos indicadores** macroeconómicos, para demostrar que Bolivia es un **destino atractivo** para las inversiones.
- ❖ Se realizó talleres con diferentes sectores del Estado focalizados en capacitación de **nuevas herramientas para la atracción de IED**



## COMPROMISO 1

### Impulsar la atracción de inversiones nacionales y extranjeras.

- ❖ Se realizó un **relevamiento** de información de leyes, Decretos y normativa asociada del Estado Plurinacional con relación a incentivos y temas de inversiones que están actualmente vigentes en el país.
- ❖ Se realizó un **relevamiento comparativo** de información sobre **políticas, leyes, normativas e incentivos de países de la región**, a forma de tener datos de inversión de la región y la normativa aplicada.



## COMPROMISO 1

### Impulsar la atracción de inversiones nacionales y extranjeras.

- ❖ En el Marco de lo establecido en la Constitución Política del Estado y en aplicación a la Ley de Promoción de Inversiones y Empresas Publicas, se esta desarrollando un nuevo mecanismo de atracción de inversiones a través de la modalidad de Asociaciones Publico Privadas-APP para su aplicación en el país.



## COMPROMISO 2

**Contribuir con el fortalecimiento de las Empresas Públicas a través de la generación de instrumentos de gestión que oriente su rol estratégico dentro de la economía, en el marco del PDES**



**Aportar información a la MAE como miembro del COSEEP, que le permita tomar decisiones, siendo el COSEEP máxima instancia de definición de políticas, estrategias y lineamientos generales para la gestión empresarial pública.**

**Contribuir a la Generación y Revisión de Normativa e Instrumentos, vinculados a las Empresas Públicas y su gestión empresarial pública.**

**Construcción de Batería de Indicadores clave para conocer la salud financiera y operativa de la empresa a la Gestión Empresarial Pública .**

**Elaboración de Propuesta de contenido Mínimo para la Elaboración de Memorias Anuales de las Empresas Públicas.**

**Participar como miembro en los Directorios de Empresas Públicas, y contribuir en la toma de decisiones para la gestión empresarial pública.**

**Elaboración de Propuestas de Alianzas Estratégicas de Inversión Conjunta (APP) para Empresas Públicas.**

## COMPROMISO 2

Contribuir con el fortalecimiento de las Empresas Públicas a través de la generación de instrumentos de gestión que oriente su rol estratégico dentro de la economía, en el marco del PDES

Aportar información a la MAE como miembro del COSEEP, que le permita tomar decisiones, siendo el COSEEP máxima instancia de definición de políticas, estrategias y lineamientos generales para la gestión empresarial pública.

Se participó y coadyuvó en reuniones de definición de políticas, estrategias y lineamientos generales para la gestión empresarial pública COSEEP.

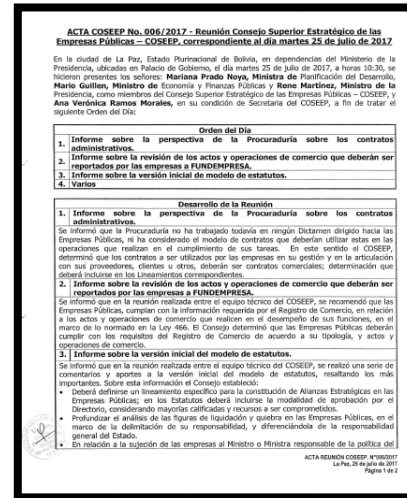
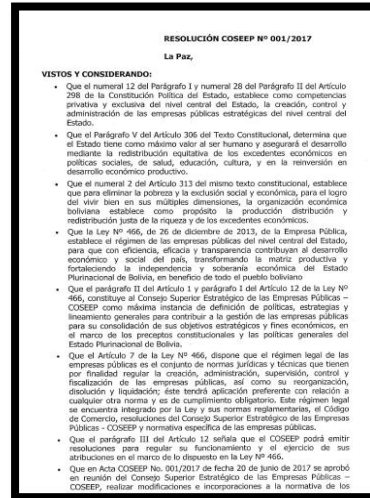
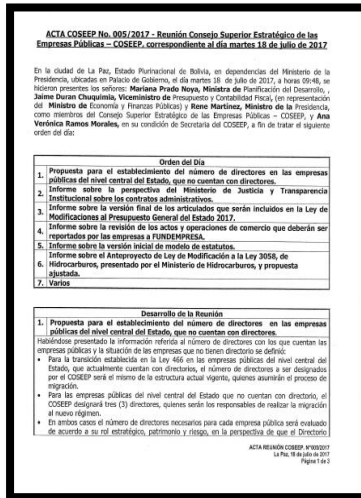



## COMPROMISO 2

Contribuir con el fortalecimiento de las Empresas Públicas a través de la generación de instrumentos de gestión que oriente su rol estratégico dentro de la economía, en el marco del PDES

Contribuir a la Generación y Revisión de Normativa e Instrumentos, vinculados a las Empresas Públicas y su gestión empresarial pública.



Se ha contribuido en la Revisión y Generación de Normativa e Instrumentos vinculados para las Empresas Públicas y su Gestión Empresarial Pública.

<b>DETALLE DE ACCIONES REALIZADAS</b>	<b>Cantidad</b>
Notas.	133
Informes.	18
Actas /Reuniones	132
COSEEP	10
Ayudas Memorias	21
<b>CONSULTORIA</b>	
Notas	11
Informes	1
<b>Total, acciones realizadas</b>	<b>326</b>

## COMPROMISO 2

Contribuir con el fortalecimiento de las Empresas Públicas a través de la generación de instrumentos de gestión que oriente su rol estratégico dentro de la economía, en el marco del PDES

Construcción de Batería de Indicadores clave para conocer la salud financiera y operativa de la empresa a la Gestión Empresarial Pública



Indicador de Liquidez



Indicador de Solvencia



Rotación de Activos



Indicador Rentabilidad



Identidad DuPont



## COMPROMISO 2

Contribuir con el fortalecimiento de las Empresas Públicas a través de la generación de instrumentos de gestión que oriente su rol estratégico dentro de la economía, en el marco del PDES

**Elaboración de Propuesta de contenido Mínimo para la Elaboración de Memorias Anuales de las Empresas Públicas.**

- Se realizó una propuesta de contenido Mínimo para la obtención de Información con un contenido uniforme y un plazo de entrega.

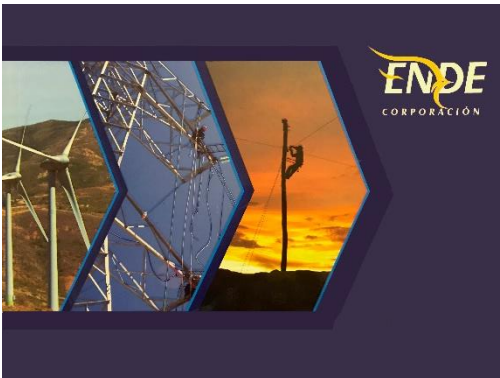

**Participar como miembro en los Directorios de Empresas Públicas, y contribuir en la toma de decisiones para la gestión empresarial pública.**

- Se ha Participado como miembro en los Directorios de las Empresas Públicas del nivel central del Estado, con objeto de contribuir a la toma de decisiones de la gestión empresarial Pública.



**Elaboración de Propuestas de Alianzas Estratégicas de Inversión Conjunta (APP) para Empresas Públicas.**

- Se elaboró una propuesta de Alianzas Estratégicas de Inversión Conjunta que incluya Empresas Públicas, como una herramienta para la Promoción de Inversiones en el Estado Plurinacional de Bolivia.





**ESTADO PLURINACIONAL DE BOLIVIA  
MINISTERIO DE PLANIFICACIÓN DEL DESARROLLO**

**Av. Mcal. Santa Cruz N°1092 Casilla N°12814  
Central Piloto 2189000 Fax:2312641  
La Paz Bolivia  
[www.planificacion.gob.bo](http://www.planificacion.gob.bo)**



# AUDIENCIA DE RENDICIÓN PÚBLICA DE CUENTAS FINAL - 2017



MINISTERIO DE PLANIFICACIÓN DEL DESARROLLO  
Estado Plurinacional de Bolivia



Unidad de Análisis de Políticas  
Sociales y Económicas

La Paz, 14 de Diciembre de 2017

# COMPROMISOS UDAPE 2017

1

Apoyo al Órgano Ejecutivo en el CONAPES y en la coordinación, participación, revisión y redacción de políticas, planes y estrategias.

2

Seguimiento y monitoreo a los ODS en Bolivia.

3

Elaboración de documentos de investigación en el área social y económica con relevancia para la toma de políticas.



# CONAPES: MODERNIZACIÓN TECNOLÓGICA DE LA GESTIÓN DEL FLUJO DE INFORMACIÓN DE PROYECTOS DE NORMA



Gracias a las gestiones del Ministerio de Planificación del Desarrollo y el apoyo financiero de FONPLATA



**UDAPE** implementó el uso de tabletas para la gestión de información de proyectos de norma

La ST remite información digital relacionada con las reuniones del Consejo mediante la entrega de tabletas.

Un paso a la desburocratización, eliminando el uso del papel

# 1. APOYO AL ÓRGANO EJECUTIVO EN EL CONAPES Y EN LA COORDINACIÓN.

**Durante la Gestión 2017:**

1

## **CONAPES**

- ❖ Se analizó la viabilidad técnica y legal de 423 proyectos de decretos y anteproyectos de Leyes.
- ❖ Se realizaron:
  - 53 reuniones del CONAPES.
  - 950 reuniones de coordinación interinstitucional

2

## **LOE - DOE**

- ❖ Se elaboró el Anteproyecto de Ley del Órgano Ejecutivo y el proyecto de Decreto Reglamentario.
- ❖ Se realizaron 16 reuniones de coordinación.
- ❖ Participación de 20 Ministerios.



## 2. SEGUIMIENTO A LOS OBJETIVOS DE DESARROLLO SOSTENIBLE EN BOLIVIA: DEFINICIÓN Y CÁLCULO DE INDICADORES

Se elaboró un documento preliminar con la propuesta de indicadores de seguimiento al PDES 2016-2020 y su vinculación con los Objetivos de Desarrollo Sostenible



Servirá de insumo para la definición de indicadores sectoriales

Se aprobó la Res. Multiministerial N°001 de 30/10/2017, que crea el Comité Interinstitucional de las Metas del PDES y Desarrollo Sostenible



Conformado por: MPD, MEFP, MS, ME, MJTI, MMAA y MDRyT.

Agenda **Patriótica** 2025



 **OBJETIVOS DE DESARROLLO SOSTENIBLE**



# 3. DOCUMENTO: ESTIMACIÓN Y CÁLCULO DE LOS INDICADORES DEL VIVIR BIEN

## 1 Métrica del Vivir Bien

Se elaboró una matriz con una propuesta de dimensiones, cualidades e indicadores del Vivir Bien.

En coordinación con el MRE y el INE.

### Dimensiones y cualidades del Vivir Bien

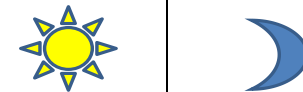

	SABER	APRENDER		
	CREER	COMUNICARSE	SOÑAR	SENTIR
TRABAJAR Y SERVIR	GOBERNARNOS	SER	AMAR Y SENTIRSE AMADO	ALEGRARSE Y DESCANSAR
HACER	CONVIVIR	DANZAR Y MOVERNOS	ALIMENTARSE	
		HABITAR	ESTAR	

## 2 Encuesta del Vivir Bien

Se elaboró una propuesta de boleta de encuesta para recopilar información de los hogares

Que permita la construcción del Vivir Bien.

### 3. DOCUMENTO: MIGRACIÓN INTERNA DE BOLIVIA

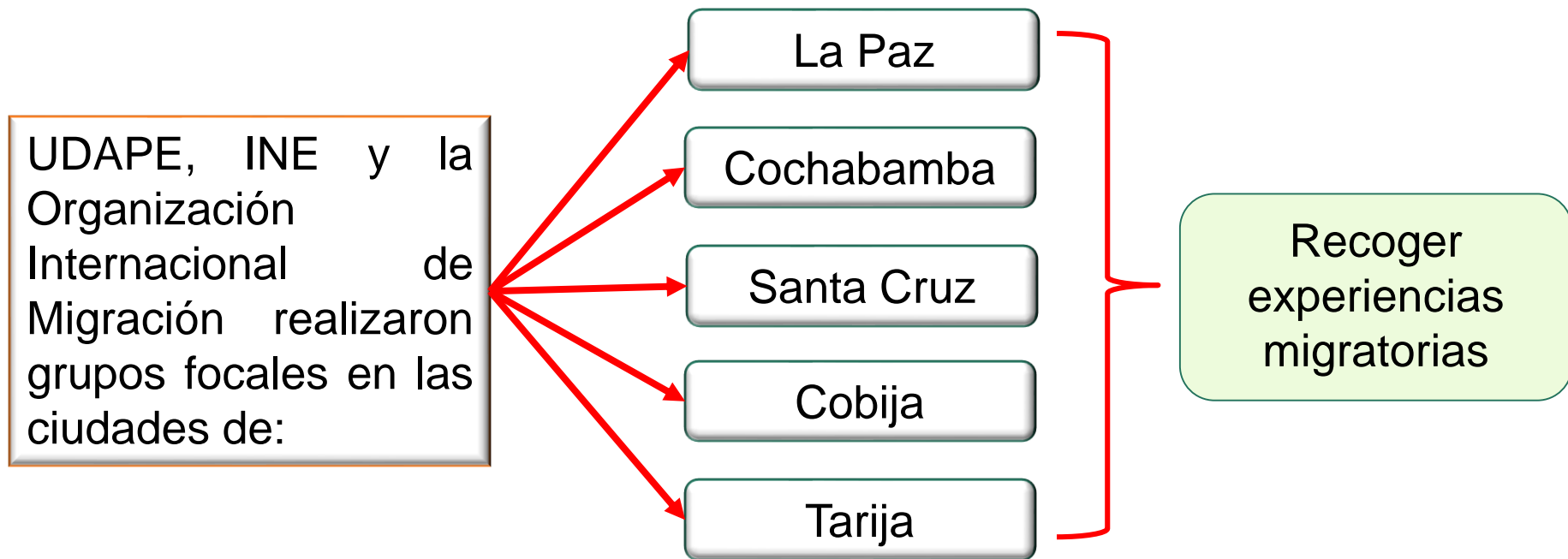

A la fecha, se tiene un avance del 90% en la sistematización de la información recogida sobre características migratorias y se definió el contenido del documento principal.

# 3. DOCUMENTO: BONO DEMOGRÁFICO EN BOLIVIA

Se elaboró un documento preliminar con la estimación del Bono Demográfico, que permitirá:

- Calcular el periodo en el que Bolivia ingresa y sale del Bono.
- Proyectar el efecto que tiene el Bono en el crecimiento económico.
- Conocer los perfiles de ingreso y consumo de las personas a través de su ciclo de vida.
- Realizar un análisis de los efectos del Bono en las finanzas públicas y en particular en los sectores de educación, salud y pensiones.

El documento será ajustado, utilizando cifras macroeconómicas del año 2014

## Estructura de la Población por sexo y edad

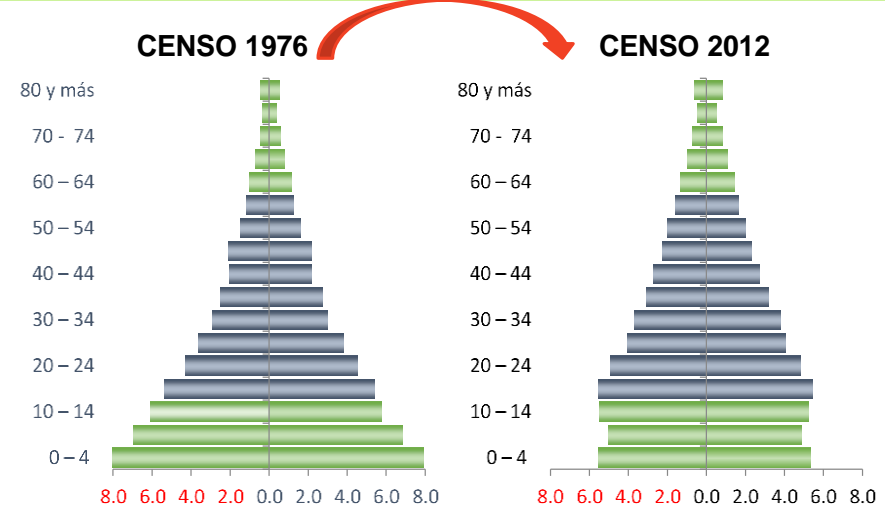

## Ciclo de vida económico, 2014

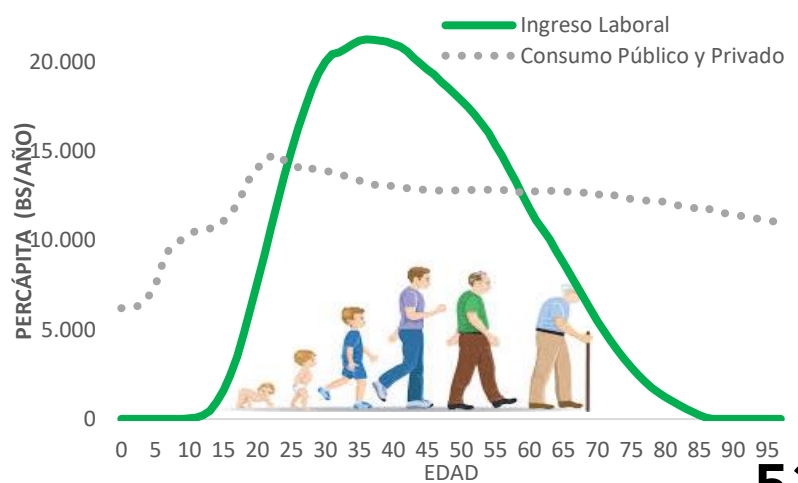

### 3. DOCUMENTO: LÍNEA BASE PARA LA EVALUACIÓN DE IMPACTO “PROGRAMA MEJORA DE LA EMPLEABILIDAD”

El “Programa mejora de la empleabilidad y los Ingresos laborales”

Fue reestructurado y forma parte del

“Plan Generación de Empleo”



El levantamiento de información para la evaluación de impacto del Programa, fue reprogramado para la gestión 2018.

### 3. CAPACITACIÓN EN MODELOS DE CLIMA, USO DE LA TIERRA, ENERGÍA Y AGUA

UDAPE coordinará la capacitación a servidores públicos en el uso de modelos sectoriales de agua, tierra, energía y clima utilizando la herramienta CLEWs.

**Talleres**



3 talleres (2 en La Paz y 1 en Italia)

**Participantes**



**La Paz:** 27 funcionarios de CNDC, SENAMHI, ENDE, MMAYA, ME, MDRyT, PNUD y UDAPE.

**Italia:** 2 funcionarios de UDAPE

**Resultados**



- Capacitación introductoria en el modelo sectorial de clima, uso de la tierra, energía y agua (CLEWS).
- Coordinación para recopilar la información para implementar el modelo
- Elaboración de una primera versión del modelo sectorial de clima, uso de la tierra, energía y agua para Bolivia.

**Duración**



2 años

# 3. DOCUMENTOS: DIFUSIÓN DE INFORMACIÓN



**Atlas 21**

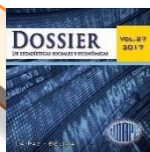

**Dossier Estadístico 27**



**Diagnósticos sectoriales**

**Estimaciones del Gasto Público Social y Gasto en Infancia, Niñez y Adolescencia**

**Difusión de publicaciones impresas y Discos Compactos**

**Distribución masiva de documentos:**

- \* Órgano Ejecutivo
- \* Universidades
- \* Organismos Internacionales
- \* Municipios
- \* Población General

**A través de:**



**Aplicación del Dossier para teléfonos inteligentes**



**Página web**



**Biblioteca especializada**

## Unidad de Análisis de Políticas Sociales y Económicas



Av. Mariscal Santa Cruz, Edificio Centro de Comunicaciones "La Paz", Piso 18

La Paz

Bolivia



[udape@udape.gob.bo](mailto:udape@udape.gob.bo)



( 591 - 2 ) 2375512 - 2379493 - 2374226



( 591 - 2 ) 2372333

<http://www.udape.gob.bo>







**Instituto Nacional de Estadística**

ESTADO PLURINACIONAL DE BOLIVIA

## Rendición Pública de Cuentas Inicial 2017 La Paz - Bolivia

# COMPROMISOS INE – 2017

1



**Censo Económico 2017**

2



**Encuesta del Vivir Bien**

3



**Cambio de Base del Índice de Precios al Consumidor**

4



**Fortalecimiento de los Registros Administrativos orientados al seguimiento de los Resultados del PDES**

5

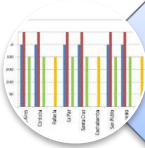

**Difundir las estadísticas de las Encuestas realizadas en la gestión 2016**

6



**Reestructuración Organizacional del INE**

## COMPROMISO N°1

# NUESTRO CENSO ECONÓMICO SE VUELVE INTEGRADO

Se amplió el alcance del Censo Económico por decisión de Gabinete Económico Productivo en lo referente a lo temático y territorial, incorporándose la medición de la economía plural en áreas rurales y dispersas de todo el Estado Plurinacional de Bolivia, transformándose en un Censo Económico integrado.

Actualmente se avanzó en la discusión y definición de la Boleta del Censo Económico integrado, con diversos sectores institucionales. Asimismo, se cuenta con una planificación del Censo Piloto y del operativo mayor del Censo Económico integrado y se realizaron acercamientos estratégicos con instituciones públicas y privadas.

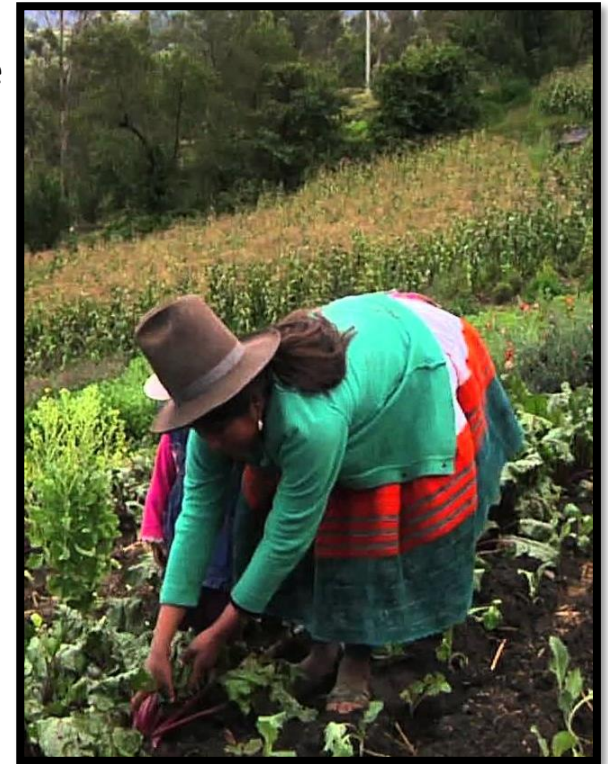

## COMPROMISO N° 2

### ENCUESTA DEL VIVIR BIEN

*Investigando qué sientes, qué sabes, qué haces y cómo estas*



La Encuesta de la Métrica del vivir bien 2016 fue trabajada con el Comité liderado por la Cancillería, UDAPE y el INE como apoyo técnico.

Durante la gestión 2016, se contaba con un 80% del cuestionario consensuado y se disponía para aplicar la prueba piloto, sin embargo, el cambio de autoridades en Cancillería y remoción de personal técnico paralizaron el proyecto.

## AMPLIAMOS Y MEJORAMOS EL IPC

La canasta familiar se renovó, representando las actuales tendencias de consumo de los hogares bolivianos. Son 511 productos.



Los resultados obtenidos son:

- Canasta de productos para el IPC 2016.
- Estructura de ponderaciones IPC 2016.
- Ampliación de la cobertura geográfica.
- Directorio de informantes ampliado.
- Precios base para el cálculo.
- Sistemas informáticos de entrada de datos, monitoreo y reportes, mejorados.

## COMPROMISO N° 4

# 80% DE AVANCE EN FORTALECIMIENTO DE LOS REGISTROS ADMINISTRATIVOS

Se tiene un avance aproximado del 80% en las fases de diseño, producción y difusión.

Se elaboró la metodología aplicada a 15 registros administrativos priorizados de diferentes instituciones, cuyos diagnósticos están en proceso de elaboración, que servirá de insumo para la determinación de las características, fortalezas y debilidades de los mismos y consiguientemente generar planes de fortalecimiento.



## AVANZAMOS DIFUNDIENDO LA INFORMACIÓN DE NUESTRAS ENCUESTAS 2016

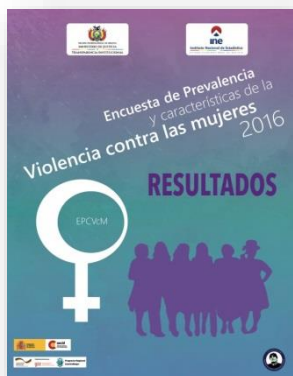

### Encuesta de Prevalencia y Características de la Violencia contra las Mujeres – EPCVcM 2016

Se socializó una separata, se realizó la presentación oficial de resultados, y la Base de Datos se encuentra disponible en el portal WEB.

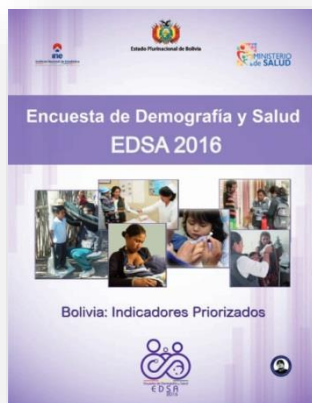

### Encuesta de Demografía y Salud – EDSA 2016

Se realizó la presentación oficial de resultados, y la base de datos se encuentra disponible en el portal WEB.



### Encuesta de Hogares – EH 2016

Estadísticas, Indicadores y base de datos listos para publicarlos en el portal web. Documento de resultados, en etapa final.



### Encuesta de Niñas, Niños y Adolescente que realizan actividad laboral o trabajan – ENNA 2016

Documento de resultados, en etapa final. Documento consensuado por los Ministerios cabeza de sector: MJTI y MTEPS. Basado en el marco del Código Niña, Niño y Adolescente (Ley N° 548).

## RUMBO AL DESARROLLO DE LA REESTRUCTURACIÓN DEL INE

### Nueva estructura organizacional

Se cuenta con una propuesta de estructura organizacional elaborada y en etapa de validación. Se han realizado talleres a nivel nacional con personal del INE para encarar una reestructuración participativa. Paralelamente se vienen desarrollando los contenidos de los Manuales de Puestos, Manual de Organización y Funciones y Manual de Procesos y Procedimientos.

Se ha trabajado la nueva visión y misión del Instituto Nacional de Estadística.





## **INE CENTRAL**

Avenida José Carrasco N° 1391

Central Piloto: (591-2) 2222333

Fax: (591-2) 2222885 - 2222693

Casilla: 6129

Correo electrónico: [ceninf@ine.gob.bo](mailto:ceninf@ine.gob.bo)

La Paz

